

ORIGEN DEL HOSPITAL PSIQUIÁTRICO

Los vecinos más antiguos del barrio de Delicias (como le gustaba llamarles a mi querido amigo Emiliano Sánchez q.e.p.d.), llegaron en 1888, al nuevo Hospital Psiquiátrico de Nuestra Señora del Pilar. La historia del Hospital Psiquiátrico, conocido popularmente como “El manicomio”, comienza en 1425, siendo voluntad del rey D. Alonso V de Aragón, la creación de un establecimiento benéfico que abriera sus puertas a todos los dolientes que ante el mismo se presentara, atendiendo a enfermos comunes y a dementes también.



Hospital Psiquiátrico Ntra. Sra. de Gracia
principios de siglo XX

La historia del Hospital Psiquiátrico, conocido popularmente como “El manicomio”, **comienza en 1425**, siendo voluntad del rey **D. Alonso V de Aragón**, la creación de un establecimiento benéfico que abriera sus puertas a todos los dolientes que ante el mismo se presentara, atendiendo a enfermos comunes y a dementes también.

A este establecimiento benéfico, se le puso el nombre de **Hospital Real y General de Nuestra Señora de Gracia**, y estaba situado cerca del convento de San Francisco (actual Pza. España) y contaba con dos grandes salas para enfermos dementes de ambos sexos. Este edificio quedó totalmente **destruido en la guerra de la Independencia en 1808**, lo que motivo su traslado a la C/ Ramón y Cajal esquina con la C/ Madre Rafols, a la entonces llamada Casa de Convalecencias, actualmente Hospital Provincial de Zaragoza. En **1829 se construyó un edificio anexo al hospital**, para separar a los enfermos dementes del resto de pacientes.

En **1873**, el edificio se había quedado pequeño y obsoleto por lo que la Diputación Provincial acuerda buscar un **nuevo emplazamiento para albergar a los enfermos dementes**.



Las huertas del Psiquiátrico años 70
Foto: Virgilio Sanz

El nuevo emplazamiento estaba situado en unas fincas situadas en

el término de Miralbueno, denominadas "*Terminillo*", propiedad de **D. Manuel Drona Azcárraga**, que las cedió desinteresadamente para la construcción del nuevo edificio.

Posteriormente la Diputación Provincial, compró las huertas que había alrededor hasta tener una extensión de 1.686 Ha, y poder ampliar el Hospital.

El proyecto fue trazado por el **arquitecto D. Eusebio Lidon y Burea** y las **obras comenzaron el 25 de Enero de 1878**, trasladándose a los primeros enfermos en el año 1888, a dos pabellones recién construidos. El **tercer pabellón tardó dos años** más en construirse y posteriormente se paralizaron las obras.

Los trabajos se reanudaron en **1904**, y fueron dirigidos por el **arquitecto D. Julio Bravo Folch**, que edificó cinco nuevos pabellones para enfermos, un pabellón para servicios generales y algunas construcciones de menor importancia, quedando terminado el proyecto de construcción del Hospital Psiquiátrico.

La manutención del nuevo centro, se hizo insostenible para las arcas de la Diputación Provincial, y tuvo que **ceder gratuitamente** el centro hospitalario al Estado, con la condición de que **se debía de atender a todos los enfermos pobres** de Zaragoza. La escritura de cesión se firmó el 17 de Mayo de 1913.

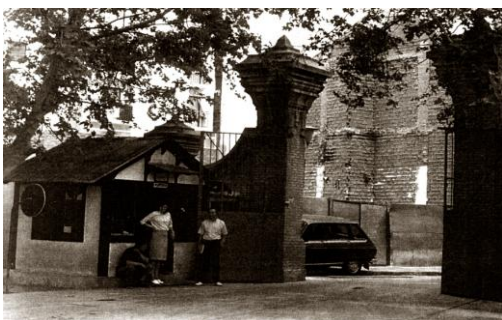

Portería del Hospital Psiquiátrico años 90

La **entrada** al Hospital Psiquiátrico de Ntra. Sra. del Pilar estaba situada en la **C/ Domingo Ram ,85**.

Tras pasar las puertas nos encontrábamos con un gran paseo central con jardines , en el que se encontraba una escultura dedicada a D. Manuel Drona, a la izquierda del paseo estaba la capilla, inaugurada en 1931 y con capacidad para 300 personas, y a ambos lados se encontraban los pabellones y 4 Ha de huerta. Los paseos interiores estaban rodeados por frondosos árboles de distintas especies.

Los pabellones tenían **capacidad para 600 enfermos**, que eran cuidados por un Médico Director, 6 facultativos, 2 asistentes sociales, 32 hermanas de la Caridad de Santa Ana, 36 enfermeros y 12 enfermeras.

El **Plan General de Ordenación Urbana de Zaragoza (Plan Larrode 1968)**, redujo las áreas de zonas verdes, que se preveían en el **Plan Yarza de 1956** y propició el “boom urbanístico” en nuestra ciudad. El Polígono 22, al cambiar la ordenación urbana de la ciudad, el **hospital fue considerado como zona verde del barrio** (aunque los vecinos no podían disfrutarlo, debido a la existencia de las tapias de adobe).



Las huertas del Psiquiátrico (años 80)

Gracias a la **presión vecinal ejercida durante largos años** de Lucha y movilizaciones, encabezada por las Asociaciones de cabezas de Familia del barrio, consiguen modificar dicho Plan.

En **1989** el Consistorio firmo un convenio con la Diputación Provincial, en el que se permutaban parte de los terrenos que ocupaba el Hospital Psiquiátrico, por otros terrenos en Vía Hispanidad.

La cesión de estos terrenos propicio el **desdoblamiento de Vía Universitas y Duquesa Villahermosa**, así como la creación de un **nuevo parque** para el barrio (**inaugurado el 25 de febrero de 1995**). Posteriormente se han ido acondicionando los pabellones, que gracias a la lucha reivindicativa de entidades sociales, han sido recuperados para fines sociales y culturales.



Vía Universitas y Parque Delicias (2005)

Colaboración de: Pascual Orduna
Asociación Cultural Paso a Nivel